SEEBLICK

KW 47, 22.11.2019 | Amtliches Publikationsorgan Stadt Romanshorn, Gemeinde Salmsach

Aktionswochen bewegen die Menschen

Kinder und Jugendliche haben Rechte! Kein Mensch ist das Eigentum eines anderen. Im Kinder-, Jugend- und Familienbereich besteht in der Schweiz ein grosses Fachwissen, das sich meist auf die UNO-Kinderrechtskonvention bezieht.

Kindern und Jugendlichen soll Gehör verschafft werden, damit sie auch auf politischer Ebene ihre Interessen einbringen können. Wichtige politische Themen sind Stadtplanung, Verkehr, Umwelt, kindergerechte Lebensräume, weniger Überbehütung und mehr Freiräume. Das breit gefächerte Thema wird im November in Romanshorn und Salmsach von verschiedenen Institutionen und Vereinen in vielfältiger Art und Weise bearbeitet.

Privatsphäre und Religionsfreiheit

Die Cevi startete die Aktionswochen mit einem eindrücklichen Laiengottesdienst in der reformierten Kirche Romanshorn. Das Recht auf eigene Gedanken, auf Privatsphäre sowie auf die Religionsfreiheit wurde von

Fortsetzung auf Seite 3

Aah!

Ich kann wieder mitreden.

Werden Sie aktiv, wenn Sie Gesprächen nicht mehr folgen können. Lassen Sie Ihr Gehör testen.

Jetzt gratis Höranalyse

Hörberatung Roth

Top-Hörgeräte zu Top-Preisen

Amriswil Bahnhofstrasse 21 / 071 411 77 22
Romanshorn Alleestrasse 28 / 071 463 43 27
www.hoerberatung-roth.ch

SKY FACE
MAKE-UP & NAGELSTUDIO

Black Friday Aktion

Vereinbare deinen Termin am 29.11.19
und sichere dir 40% Rabatt

Vereinbare deinen Termin vom
02.12.19 - 06.12.19
und sichere dir 20% Rabatt

Termin unter Tel. oder WhatsApp 0788645656
Rabatt auf alle Behandlungen und nur für Neukunden

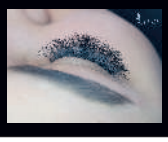

DRINGEND GESUCHT

Für eine junge Familie suchen wir DRINGEND ein Einfamilienhaus in der Bodenseeregion.

Besteht bei Ihnen die Vision Ihre Immobilie zu verkaufen oder ist dies in Ihrem Bekanntenkreis ein Thema? Profitieren Sie als Tippgeber!

Das Engel & Völkers Team Rorschach freut sich auf Ihre Kontaktaufnahme!

ENGEL&VÖLKERS
Engel & Völkers St. Gallen
Tel. +41 71-730 09 20
stgallen@engelvoelkers.com

NEUE UND VIELSEITIGE ANGEBOTE AB FEBRUAR 2020

Der perfekte Start in die Welt der Musik.
Gruppenkurse für Kinder ab 5 Jahren

INFOVERANSTALTUNG:
30. NOVEMBER 2019, 10 UHR

Massgeschneiderter Unterricht für Erwachsene. Individuell wie Sie!

INFOVERANSTALTUNG:
30. NOVEMBER 2019, 14 UHR

Jetzt Infos und Anmeldung unter:
musikschule-romanshorn.ch
071 463 33 77

Musik macht Freude.
Und schlau.
Musikschule Romanshorn

Fortsetzung von Seite 1

der CEVI-Leitung und den Jugendlichen eindrücklich dargestellt. Es wurde auch aufgezeigt, dass Kinder mit ihrer Offenheit, Neugierde und Unkompliziertheit für uns Erwachsene Vorbild sein können, wenn es darum geht, mentale, soziale und kulturelle Grenzen zu überschreiten.

Kinder brauchen eine starke Lobby in der Politik

Das Recht auf Bildung und Ausbildung und eine gute Entwicklung

Die Bibliothek hat gleich mit zwei Anlässen die Themen umgesetzt. In der Lesenacht beschäftigten sich drei Schulklassen mit der Geschichte «Pippi geht in die Schule». Pippi wollte schliesslich auch Weihnachtsferien bekommen und «Plutimikation» lernen. Zahlreiche Eltern mit ihren Kleinkindern besuchten den Anlass «Buchstart». Dieses internationale, mehrsprachige Projekt versteht die Sprachentwicklung von Kleinkindern als Teil ihrer gesundheitlichen Entwicklung. Erwachsene tauchen mit ihren Kindern in die Welt der Verse, Liedli und Fingerspiele ein. Weitere Buchstartanlässe für Kinder von neun Monaten bis vier Jahren finden am 24. Februar, 24. März und 29. April 2020 jeweils von 9.30 bis 10 Uhr statt. In Romanshorn dürfen Kinder und Jugendliche gratis Bücher ausleihen. Denn: Lesen ist cool!

Das Recht auf Freizeit, Spiel, Erholung und Freiräume

Die Tendenz zur Überbehütung und zur Kontrolle via Handy macht sich breit. Kinder und Jugendliche brauchen jedoch für eine gesunde Entwicklung Freiräume und Mitspracherecht sowie freie Zeit ohne Leistungsdruck. Die kommunale Jugendarbeit Romanshorn-Salmsach wurde neu gestartet und zwei motivierte Fachkräfte konnten für diese anspruchsvolle Aufgabe gewonnen werden. Die monatlichen, kostenlosen Strassenfussball-Turniere in Zusammenarbeit mit LCF schaffen einen soziokulturellen Austausch. Mit «Digital Detox» soll die Jugend weg von den Bildschirmen zurück ins Freie an die frische Luft geholt werden. Familien mit kleineren Kindern schätzen die regelmässigen offenen Sonntagnachmittage in der Turnhalle Reckholdern, wo Spiel und Spass unter dem Motto «Mut tut gut» im Vordergrund stehen. Der traditionelle Bewegungspar-cours auf dem Spielplatz im Seepark zum «Tag der Kinderrechte» fand grossen Anklang. Organisiert wurde der beliebte Anlass von Ludothek, Mütter- und Väterberatung sowie Mitarbeiterinnen der HPZ.

Recht auf Familie

Zahlreiche weitere Anlässe freuen sich auf Besucherinnen und Besucher

Unter www.ludothekromanshorn.ch sind die weiteren Aktionen aufgeschaltet. Verschiedene Unicef-Videos illustrieren die UNO-Kinderrechtskonvention eindrücklich. Die Stadt Romanshorn und die Gemeinde Salmsach danken allen Beteiligten für ihr grosses Engagement zum Wohl der Kinder und Jugendlichen.

Sibylle Hug,
Fachstelle Gesellschaft/Integration

beitraege@seeblick-romanshorn.ch

… über diese E-Mail-Adresse erreichen alle Einsendungen und Textbeiträge die «Seeblick»-Koordinationsstelle.

Impressum

Herausgeber
Ströbele Kommunikation, Alleestrasse 35
8590 Romanshorn, Telefon 071 466 70 50

Amtliches Publikationsorgan von
- Stadt Romanshorn
- Gemeinde Salmsach
- Primarschulgemeinde Romanshorn
- Sekundarschulgemeinde Romanshorn-Salmsach

Erscheint jeden Freitag
Gratis in alle Romanshorner und Salmsacher Haushaltungen. Jahresabonnement übrige Schweiz: Fr. 100.–.

Abo-Bestellungen und Mutationen
Ströbele Kommunikation, Alleestrasse 35
8590 Romanshorn, Telefon 071 466 70 50
inserate@stroebele.ch

Textbeiträge bis Dienstag, 8 Uhr
Koordinationsstelle Seeblick
c/o Ströbele Kommunikation, Telefon 071 466 40 56
beitraege@seeblick-romanshorn.ch

Inserate bis Montag, 14 Uhr
Ströbele Kommunikation, Telefon 071 466 70 50
inserate@stroebele.ch

Papier
Recycling, 100 % Altpapier

HAFENSTADT ROMANSHORN

ALTPAPIERSAMMLUNG

Samstag, 23. November 2019

Verein: Pikes EHC Oberthurgau 1965 Romanshorn

Bereitstellung des Altpapiers:

- Das Sammelgut ist am Samstag **bis spätestens 8.00 Uhr** und **gut sichtbar am Strassenrand** bereitzustellen. So helfen Sie mit, dass die Fahrzeuge die Gebiete nicht mehrmals abfahren müssen.
- Das Papier ist gebündelt bereitzustellen; nicht in Tragtaschen und dergleichen.
- Karton ist separat zu falten und zu binden; ganze Schachteln werden nicht mitgenommen.
- Papierschnitzel sind in durchsichtigen Plastiksäcken bereitzustellen. Andere Säcke werden nicht mitgenommen.
- Tetrapackungen, Plastik, Kleber usw. gehören nicht in die Altpapiersammlung. Diese Abfälle sind mit dem Haushalt-Kehricht zu entsorgen.

Bei liegengebliebenen Bündeln Altpapier und Karton sowie für allfällige Rückfragen an den Verein melden Sie sich bitte unter der folgenden Telefonnummer: 079 607 73 28.

PRIMARSCHULGEMEINDE ROMANSHORN

ORDENTLICHE SCHULGEMEINDEVERSAMMLUNG

Dienstag, den 26. November 2019, 19.30 bis ca. 20.15 Uhr
In der **Aula Schulanlage Rebsamen, Salmsacherstrasse, Romanshorn**

Traktanden: 1. Sanierung Untergeschoss Alte Turnhalle
2. Budget 2020
3. Mitteilungen und Umfrage

Anschliessend Eintreffen der Stimmbürgerinnen und Stimmbürger von Salmsach.

sek romanshorn salmsach SEKUNDARSCHULGEMEINDE

ORDENTLICHE SCHULGEMEINDEVERSAMMLUNG

Um 20.15 Uhr beginnt die Schulgemeindeversammlung der Sekundarschulgemeinde.

Traktanden: 1. Budget 2020
2. Mitteilungen und Umfrage

Im Anschluss an die beiden Versammlungen offerieren wir Ihnen eine kleine Erfrischung.

Die jeweilige Jahresrechnung mit detaillierten Zahlen und Kommentaren steht auf www.primromanshorn.ch oder www.sekromanshorn.ch zur Verfügung.
Gedruckte Exemplare können für die Primarschule beim Schulsekretariat an der Bahnhofstrasse 26, 8590 Romanshorn, für die Sekundarschule an der Gottfried-Keller-Strasse 23, 8590 Romanshorn, bezogen werden.

Die Schulbehörden

KREATIVE FRAUENGRUPPEN

Advents- und Weihnachtsbasar

Glücksmomente

Mittwoch, 27. November 2019, von 9.00 bis 16.00 Uhr

evangelisches Kirchgemeindehaus Romanshorn

Einzigartige Weihnachtsgeschenke hergestellt von unseren Frauen

- **Originelles aus alten Scheunenbrettern**
- **Pfiffige Alltagshelfer aus Wachstuch**
- **Adventskalenderbücher von Sarah Fakhoury**
- **Selbstgestrickte Socken nicht nur für Yoga-Anhänger**
- **Kulinarische Köstlichkeiten**
- **Flohmarkt**
- **Spezielle Adventskränze und Gestecke**
- **Grosse Brotauswahl und vieles mehr**

Morgens lädt Sie unsere Kaffeestube herzlich ein, Kaffee und Gipfeli oder ein feines belegtes Brötli zu geniessen. Ab 11 Uhr servieren wir Ihnen einen feinen «Zmittag» mit einem extra kreierten Glücksdessert und später Kaffee und Kuchen.

Wir freuen uns auf Ihren Besuch!

Parkplätze finden Sie bei der Kirche.

Die Kreativen Frauengruppen Romanshorn und Umgebung

LINDAREN volleyamriswil

Samstag, 23. November 2019

17.00 Uhr, Amriswil
Sporthalle Tellenfeld

LINDAREN Volley Amriswil – biogas volley näfels

Festwirtschaft
und Fonduestübli

www.volleyamriswil.ch

Stifte, Kleber, Mappen, Bücher ...
Für Ordnungsliebende. Und für Kreative.

Grosses Notizbuch-Sortiment

Ströbele Kommunikation
digitales und gedrucktes

Nichts ist unmöglich. Im Seeblick.

SEEBLICK

Mittels eines Seeblick-Inserats mit 6900 Haushalten klar kommunizieren.

Mehr Infos unter www.stroebele.ch/seeblick

HAFENSTADT ROMANSHORN

An seiner Sitzung vom 19. November 2019 hat der Stadtrat unter anderem:

- die Vernehmlassungsantwort zur Teilrevision kantonaler Richtplan Thurgau 2018/2019 verabschiedet;
- in einem Baugesuchsverfahren eine Korrektureingabe abgewiesen und die Baubewilligung verweigert;
- den Bericht betreffend Umsetzung der Leitlinien zur Nutzung des öffentlichen Grundes 2019 zur Kenntnis genommen.

Bild: Reto Martin

Leben in der Hafenstadt: Die Bevölkerung soll sich bei Zukunftsfragen vermehrt einbringen können.

Rege Teilnahme an der Bevölkerungsbefragung in der Hafenstadt

Die Stadt Romanshorn möchte von seinen Einwohnerinnen und Einwohnern wissen, wie zufrieden diese mit dem Stadtwesen sind. Deshalb führte sie in den vergangenen Wochen eine Befragung bei 1'000 Bewohnerinnen und Bewohnern durch. Die Umfrage befindet sich aktuell in der Auswertung.

Guter Rücklauf mit bisher 36 %

Von den per Stichprobe ausgewählten 1'000 der über 11'000 Einwohnerinnen und Einwohnern haben bereits 359 Personen an der Umfrage teilgenommen, die Mitte November geendet hat. "Dieser Rücklauf ist mit bisher 36 % gut für eine Stadt in der Grösse von Romanshorn. Da der Rückversand und die Bearbeitung der Fragebogen einige Tage in Anspruch nimmt, erhoffen wir uns bis zum Projektende einen noch höheren Rücklauf", meinen die Projektleiter der FHS St. Gallen, welche die Bevölkerungsbefragung zusammen mit der Stadt Romanshorn durchführen.

Bevölkerung miteinbeziehen

Zu den Resultaten und Ergebnissen sind derzeit noch keine detaillierten Aussagen möglich. Für verlässliche Informationen ist es nun die Aufgabe der FHS St.Gallen, alle Fragebögen und die offenen Kommentare auszuwerten. Gerade die zahlreichen Bemerkungen der Bevölkerung liefern wichtige Hinweise und Verbesserungsvorschläge im Hinblick auf die Erhöhung der Zufriedenheit.

Der Stadtrat erwartet nun gespannt die Schlussauswertung. Anhand der Ergebnisse werden unter Einbezug der Bevölkerung später konkrete Massnahmen abgeleitet. Der Stadtrat dankt bereits jetzt allen Einwohnerinnen und Einwohnern, welche an der Befragung teilgenommen haben. Die Behörde wird die Ergebnisse analysieren und die Bevölkerung in den ersten Monaten von 2020 in Kenntnis setzen.

Romanshorner Chlausmarkt: Auf die Stiefelisuche freuen sich alle Kinder

Als Auftakt zum Chlausmarkt am Wochenende vom 30. November und 1. Dezember 2019 gibt es für alle Kinder bis zehn Jahre wieder die beliebte Stiefelisuche. Am Samstag, 23. November, dürfen Mädchen und Buben ihr Stiefeli im Lädeli an der Alleestrasse 33 abgeben. Am Samstag, 30. November, von 11 bis 16 Uhr wird's dann richtig spannend. In welchem Schaufenster findet sich wohl das süss gefüllte Stiefeli wieder?

Ebenfalls am Samstag, 30. November, sind viele, viele Laternen und Liechtli gefragt. Kinder und Erwachsene treffen sich um 17.10 Uhr vor dem Haupteingang der evangelischen Kirche und ziehen gemeinsam im Lichterumzug in die Innenstadt. Am Samstag ist von 17.00 Uhr bis 21.00 Uhr auch "Rotkehlchens Weihnachtstreff" mit feinen kulinarischen Sachen sowie einem Konzert der "Red Cube" geöffnet. Der eigentliche Chlausmarkt mit den Marktständen findet dann am 1. Dezember 2019 von 11.00 bis 17.00 Uhr statt. Der Chlauseinzug mit Schellengruppe ist um ca. 14.30 Uhr.

Schlangenbrotbacken beim Lichterumzug.

Ideenkiste für Eltern und ihre Kinder

Die ersten vier Lebensjahre sind entscheidend für die Entwicklung eines Kindes. Der Stadt Romanshorn und der Primarschulbehörde ist es ein Anliegen, Eltern in dieser wichtigen und anspruchsvollen Zeit zu unterstützen und haben dafür in Kooperation mit der Ludothek spezielle Gratisangebote entwickelt. So sollen niederschwellige Begegnungsorte für Eltern geschaffen und die Vernetzung und der Austausch gefördert sowie Spiel- und Lern-Ideen vermittelt werden. Alle Informationen hier: www.ludothekromanshorn.ch

Mitteilungen Einwohneramt

Geburten

28. August 2019 in Münsterlingen
- Finn Koch, Sohn des Reto Koch und der Priska Koch

10. Oktober 2019 in Münsterlingen
- Lua Naliah Bischof, Tochter des Rene Schönenberger und der Fabienne Bischof

27. Oktober 2019 in Münsterlingen
- Alessia Felicia Ruoff, Tochter des Dat Tin Hin und der Jana Tamara Ruoff

29. Oktober 2019 in Münsterlingen
- Kilian Waldis, Tochter des Kurt Waldis und der Naomi Waldis

Todesfälle

1. November 2019 in Münsterlingen
- Bär Fritz, geb. 21.01.1934

4. November 2019 in Kreuzlingen
- Widmer Gertrud, geb. 12.10.1931

11. November 2019 in Romanshorn
- Heppler Jakob, geb. 08.01.1929

16. November 2019 in Münsterlingen
- Räss Aloisia, geb. 24.12.1935

Peter und der Wolf getanzt

Im musikalischen Märchen «Peter und der Wolf» erhalten die Tiere und Menschen ihr zugehöriges Musikinstrument – und am vergangenen, frühen Sonntagabend auch ihre Tanzschritte.

In einem gemeinsamen Projekt brachten die Musikschule Romanshorn und die Ballettschule Rossetti Au die Geschichte auf die Rebsamenaulabühne. Das Ziel war es, den jungen Tänzerinnen die Möglichkeit zu geben, selbst kreativ zu werden. Sie choreografierten unter fachkundiger Leitung ihre Rollen selbst und stellten ihre Kostüme zusammen. Sandra Junkert inszenierte die Tänze der Romanshorner Kinder, Veronica Rossetti jene für die Vorstellung in Heerbrugg tags zuvor. Und allesamt zeigten sie eine überzeugende und teilweise auch humorvolle Darbietung. Im Anschluss daran wurden verschiedene Solos aus klassischem Repertoire, zeitgenössischem Tanz und Tänze der Prüfungsvorbereitung gezeigt.

Markus Bösch

HAFENSTADT ROMANSHORN

BAUGESUCHE

Bauherrschaft/Grundeigentümer
K 30 AG, Kreuzlingerstrasse 30, 8590 Romanshorn

Bauvorhaben
Anbau Balkon Südseite, Abbruch Aussentreppe Südseite

Bauparzelle
Kreuzlingerstrasse 30, Parzelle Nr. 831
Zone W3, WG3

Bauherrschaft/Grundeigentümer
Dick Stefan und Rebecca, Holzensteinerstrasse 12, 8590 Romanshorn

Bauvorhaben
Umbau Zweifamilienhaus in Einfamilienhaus, Abbruch und Wiederaufbau Balkon

Bauparzelle
Hintere Schlossbergstrasse 2, Parzelle Nr. 72,
Zone W2a

Planauflage
vom 22. November bis 11. Dezember 2019
Bauverwaltung, Bahnhofstrasse 13, 8590 Romanshorn

Einsprachen
Einsprachen sind während der Auflagefrist schriftlich und begründet beim Stadtrat, Bahnhofstrasse 19, 8590 Romanshorn, einzureichen.

Speise-Restaurant Royal Uttwil
Werftstr. 3 – 071 463 40 04
Freitag bis Sonntag, 29. Nov. bis 1. Dez. 2019
Spaghetti-Plausch ab 11 Uhr durchgehend
mit 12 verschiedenen Saucen pro Portion mit Sauce **Fr. 5.–**
Hungerbühler's freuen sich auf Ihren Besuch

Wir suchen ein Einfamilienhaus mit Charme!
In Romanshorn und Umgebung (ab ca. 150m2 Wohnfläche)
Denn wir wünschen uns...
- Nähe zu unseren Familien & Freunden
- einen schönen Ort, wo sich eine Familie wohlfühlt
- nahe am See zu leben, denn wir vermissen ihn

Wir freuen uns auf jeden Hinweis, vielleicht führt er uns zu unserem Traumhaus!
Herzlichen Dank. **Daniela & Pascal Oswald-Seiler / pascal_oswald@hotmail.com**

Gemeinde Salmsach

Aus dem Gemeinderat

Anlässlich der letzten Gemeinderatssitzung wurde unter anderem Folgendes behandelt:

- Der Gestaltungsplan Oberdorf, Parzelle 345, wurde gemeinsam mit dem Projektverfasser sowie einem Berater von nrp Ingenieure ausführlich behandelt.
- Dem Gemeinderat ist das Angebot des Mahlzeitendiensts in Salmsach wichtig. Aufgrund der rückläufigen Erträge der Textilsammlungen sowie einer bescheidenen Anzahl Bezügerinnen wird die Gemeinde diesen Dienst finanziell unterstützen. Gerne möchte man an dieser Stelle den fleissigen freiwilligen Helferinnen danken.
- Die Benützung der beiden Salmsacher Plakatständer gab Anlass zur Beanstandung. Aufgrund eines zweiten Anlasses in Salmsach können nur je zwei Plakate publiziert werden. Zukünftig ist die Benützung der Plakatständer mind. 5 Wochen im Voraus der Gemeindeschreiberin anzumelden. Dadurch können hoffentlich Fehlproduktionen von Plakaten verhindert werden. Der Gemeinderat freut sich über die rege Nutzung.
- Der Gemeinderat nahm vom aktuellen Stand der noch immer nicht zufriedenstellenden Lösung der Ölproblematik in der Aach Kenntnis.
- Die anstehende Auflösung der bisherigen Weilerzonen durch den Regierungsrat wurde thematisiert.
- In der Salmsacher Bucht wird eine nachhaltige Verjüngung des Baumbestandes in Absprache mit dem regionalen Förster angestrebt.

Gemeinderatskanzlei Salmsach

Informationen Bauverwaltung

Verkehrsanordnung, Vortrittsregelung STOP

Das Departement für Bau und Umwelt entscheidet:

Das Signal 3.01 «Stop», Alte Landstrasse/Kirchstrasse, wird gemäss Antrag vom 15. Oktober und Situationsplan vom 25. September genehmigt.

Der Situationsplan kann bei der Gemeinde Salmsach eingesehen werden.

Rechtsmittel:

Gegen diesen Entscheid kann innert 20 Tagen ab Publikation beim Verwaltungsgericht des Kantons Thurgau, 8570 Weinfelden, Beschwerde geführt werden. Diese hat einen Antrag und eine Begründung zu enthalten. Sie ist im Doppel unter Beilage des angefochtenen Entscheides einzureichen.

Gestaltungsplan Oberdorf Parzelle Nr. 345

Gestützt auf § 29 ff. des kantonalen Planungs- und Baugesetzes (PBG) erfolgt gemäss Beschluss des Gemeinderates Salmsach vom 12. November folgende öffentliche Auflage:

Auflagefrist:

22. November bis 11. Dezember.

Auflageort:

Während der Schalteröffnungszeiten auf der Gemeindeverwaltung Salmsach, Arbonerstrasse 8, 8599 Salmsach.

Fakultatives Referendum:

Der Gestaltungsplan untersteht gemäss § 24 Abs. 3 PBG dem fakultativen Referendum. Dieser ist nach Erledigung der Einsprachen der Gemeindeabstimmung zu unterbreiten, falls dies zehn Prozent der Stimmberechtigten verlangen. Die nötigen Unterschriften sind innert der Auflagefrist bei der Gemeindeverwaltung in Salmsach einzureichen.

Rechtsmittel:

Wer durch den aufgelegten Plan oder die Vorschriften berührt ist und ein schutzwürdiges Interesse hat, kann während der Auflagefrist schriftlich und begründet Einsprache erheben. Einsprachen sind an den Gemeinderat Salmsach, Arbonerstrasse 8, 8599 Salmsach, zu richten.

Baubewilligungen

Nach ordentlicher, ortsüblicher Auflage und Bewilligung der kantonalen Stellen wurden folgende Baugesuche bewilligt:

- Wärmepumpe Luft/Wasser, Aussenaufstellung, Parzelle 85, Landwirtschaftszone, Hütten 39, Ursi und Stefan Eisenhut, Kindergartenstr. 7, 8587 Oberaach
- Erdsondenwärmepumpe, Parzelle 562, Säntisstrassse 4, Carmen Eberle Schweizer und Peter Schweizer
- Teilweise bewilligt: Anbau Balkon, Glasvordach, Abbruch und Neubau Schopf, Parzelle 282, Seestr. 19, Bernadette Beerli und Urs Paul Kraner

Im vereinfachten Verfahren, beim Vorliegen der Unterschriften der benachbarten Grundeigentümerinnen und Grundeigentümer, wurden folgende Baugesuche bewilligt:

- Gartensitzplatz mit Sichtschutzwand, Parkplatz und Rabatte, P 683, Sänitsstrasse 12, T. & M. Andermatt
- Erneuerung Sitzplatzüberdachung, P 512, Arbonerstrasse 20a, B. & W. Hanselmann

Baugesuche

Es ist folgendes Baugesuch eingegangen:

Planauflage 22.11. bis 11.12.2019

- Rückbau alte Bitumentankanlagen und Heilöltankanlagen, Parzelle 333, Seestrasse 26, Neuteerbit AG
- Nachträgliche Bewilligung: Umnutzung Scheune und Allwetterplatz für hobbymässige Tierhaltung, Parzelle 684, Landwirtschaftszone, Fehlwies 6, M. Strauss

Berechtigte Einsprachen sind während der Auflagefrist schriftlich und begründet bei der Bauverwaltung Salmsach, Arbonerstrasse 8, 8599 Salmsach, einzureichen.

Bauverwaltung Salmsach

Aktuelle Zivilstandsnachrichten

Heirat

- am 21.09.2019 in Amriswil
  Kuschela Ralf & Kuschela geb. Sporrädli Gerda

Todesfall

- am 7. November 2019 in Romanshorn
  Häberlin Peter, geb. 28.01.1963, geschieden

30 Jahre Kinderrechte

Auch Salmsach beteiligt sich aktiv an dem Jubiläum zu 30 Jahre Kinderrechte. Am Montag, 18. November, fand bereits ein öffentlicher Anlass im Gesprächen zum Thema «Ihre Kinder sind ganz normal. Es ist nur die Pubertät» im Singsaal des Berglischulhauses statt.

Nun folgt in der Waldspielgruppe am 22. November, ein «Öffentlicher Morgen im Wald». Am Samstag, 23. November folgt dann am Salmsacher Adventsmarkt in der MZH Bergli ein «Kinderprogramm zum Thema Kinderrechte». Sicherlich wird auch die Primarschule diese Thematik in ihrem Unterricht aufnehmen.

Gemeinderat Salmsach

Eintauchen in die Berufswelt

Der Nationale Zukunftstag wurde 2001 eingeführt und fand in diesem Jahr am Donnerstag, 14. November statt. Auch die Fünft- und Sechstklässler der Primarschule Salmsach konnten diese Gelegenheit nutzen und in die Berufswelt schnuppern.

Sara am Zukunftstag bei der Firma Amagoo, Stachen, als Polygrafin

Eines der Ziele des Nationalen Zukunftstages soll die Möglichkeit einer geschlechterunabhängigen Berufsplanung sein. Er soll einen Einblick in die Berufswelt losgelöst von Rollenbildern gewähren. Die Mädchen und Jungen können eine Bezugsperson an ihren Arbeitsplatz begleiten oder eines der Spezialprojekte von verschiedenen Verbänden und Institutionen besuchen. Die Schulleitung der Primarschule Salmsach erachtet diesen Tag für die Schüler als sehr wertvoll und beteiligt sich gerne daran. Sie unterstützt die Schülerinnen und Schüler, wenn nötig, aktiv in der Findung eines Platzes für diesen Tag und erhielt nur positives Feedback.

Interessierte Schulkinder in der Arbeitswelt

«Es hat unglaublich Spass gemacht. Ich durfte im technischen Hausdienst eines Wohnheimes meinen Zukunftstag verbringen», meint Ruben aus der Primarschule Salmsach. «Einmal nicht in die Schule gehen, sondern mit den Händen arbeiten hat mir sehr gefallen. Ich durfte mithelfen, die Lampen zu reparieren». Sara aus Salmsach begleitete ihre Mutter zur Arbeit und durfte bei der Firma Amagoo als Polygrafin schnuppern. Sie erhielt unter anderem verschiedene Aufgaben und lernte viel über und mit dem Computer und den Grafikprogrammen. Spielerisch wurde ihr der Beruf nähergebracht – mit Ausmalen eines Mandalas, Bildbearbeitung sowie Farblehre. «Ein paar Aufgaben waren schwierig, aber es hat Spass gemacht und das Ergebnis war echt schön», so Sara, der ihr Tag als Polygrafin sehr gefallen hat. Ob als Optiker, Polymechaniker, im technischen Hausdienst, im Spital oder als Polygraf – die Kinder waren sich einig – es war einfach «cool».

Conny David

An die Spaghetti – fertig – los!

So hiess es vergangenen Samstag am traditionellen Spaghetti-Plausch der JUGI Salmsach. Der Turnernachwuchs hatten alle Hände voll zu tun, denn der Ansturm der Eltern, Grosseltern, Verwandten und Bekannten war überwältigend. Damit sich die Gäste nicht um die letzten freien Plätze streiten mussten, wurde die Bestuhlung kurzerhand erweitert. Die Kinder, die durch das Leiterteam und einige Aktivturner betreut und unterstützt wurden, waren fleissig wie die Bienen. Die Freude, dass sie Spaghetti oder eine der drei leckeren Sauce schöpfen, Käse streuen, Getränke und Kuchen verkaufen, Eintritte kassieren oder Tische abräumen durften, war ihnen ins Gesicht geschrieben. Der regelmässige Wechsel an den Stationen sorgte dafür, dass es niemandem langweilig wurde. Sichtlich stolz waren auch die Eltern auf die Leistung ihrer Kinder. Wer weiss, vielleicht muss nun das eine oder andere JUGI-Kind etwas mehr in der Küche mithelfen…

Ein grosses Dankeschön geht an dieser Stelle an den Koch. Es schmeckte wieder einmal hervorragend! Ebenfalls einen herzlichen Dank an den neuen Schulhausabwart mit seiner Familie, an die Primarschule und die Gemeinde Salmsach für die Unterstützung. Und nicht zu vergessen sind alle Gäste. Das Leiterteam der JUGI Salmsach freut sich, dass sie dabei waren und hofft, sie beim nächsten Mal wieder begrüssen zu dürfen, wenn es heisst: An die Spaghetti – fertig – los.

Leiterteam JUGI Salmsach

Vorbild für CO2-neutrale Wärme- und Kältegewinnung

Nicht erst seit der erhitzten Klima-Energiedebatte zeigt sich die Kanti Romanshorn umweltbewusst. Schon seit bald 30 Jahren nutzt sie mittels Wärmepumpe das riesige Energiepotential des Bodensees. Mit dem Informationsanlass «Der Bodensee – Energielieferant der Zukunft» am 5. November wurde mitunter anhand der KSR gezeigt, wie die Nutzung gelingen kann.

Der Bodensee ist ein zentraler Energielieferant. Er speichert eine gewaltige Menge, die wirtschaftlich, ökonomisch und energieeffizient zu Heiz- und Kühlzwecken verwendet werden kann. Doch das Potenzial wird bei weitem nicht ausgeschöpft, wie Berechnungen ergeben haben: Mit thermischer Seewassernutzung liesse sich, sofern sich das Ökosystem des Seewassers sowie der natürliche Temperaturhaushalt nicht markant verändern würden, der gesamte Wärmebedarf decken. Deshalb appelliert der Kanton Thurgau an seenahe Gemeinden, von der Energie des Bodensees zu profitieren und bietet Fördergelder für Projekte an, die auf die klimafreundliche und nachhaltige Heiz- und Kühloption setzen. Erfolgreich investiert hatte der Kanton bereits 1982 mit 51% der Kosten für eine Seewasserwärmepumpe an der Kanti Romanshorn. An diese Anlage schlossen sich in der Folge insgesamt 10 Gebäude mit über 25'000 m^2 benutzter Heizfläche an. Die zentrale Versorgung erzeugt eine Wärmeabgabe von rund 1MWh pro Winterhalbjahr. Da die Seewassernutzung auch dazu beiträgt, den «Industrie-Standort» der Stadt zu wahren, führten die Abteilung Energie und das Amt für Umwelt des Kantons Thurgau an der Kanti Romanshorn einen Informationsanlass mit Besichtigung der komplexen Anlage durch, um deren Nutzung vor Ort zu erklären.
Es bleibt zu hoffen, dass Privathaushalte, öffentliche Gebäude und Industrie für die Thematik sensibilisiert worden sind und dem Beispiel der KSR folgen.

Mélanie Deiss

Neustart der Romanshorner Jugendarbeit

Am Freitagabend hiess es Kick-off für die kommunale Jugendförderung und offene Jugendarbeit in Romanshorn.

Sie sind 26 und 30 Jahre alt und werden im kommenden Jahr auch im Jugendtreff präsent sein:
Carlo Zanetti arbeitete nach der Kantonsschule als Lehrkraft an einer Berufsschule und in einem Sonderschulheim und er gibt Kunstunterricht. Giuseppe (Giusi) Capassi ist ebenfalls an einer Thurgauer Sonderschule tätig und studiert Sozialpädagogik: «Wir haben gemeinsam bereits Sportprojekte oder das Strassenfussballturnier in Romanshorn organisiert», erzählten sie an der Kickoff-Veranstaltung. Besucherinnen und Besucher von Behörden, Schulen und Vereinen kamen in die Rebsamenaula. Diese Zusammenarbeit und Vernetzung ist Zanetti und Capassi wichtig: «Wir sind daran, Kooperationspartner zu suchen, die mit ihren Angeboten die Jugendlichen ansprechen können – zum Beispiel den Schwimmclub, der dies mit dem Nachtschwimmen bereits getan hat. Oder die sonntäglichen Strassenfussballturniere auf Schulplätzen oder in der Tiefgarage.»

Freiwillig, beteiligend, beziehungsorientiert

Nach 30 Jahren Jugendtreff und 33 Jahren offener Jugendarbeit habe eine neu gebildete Jugendkommission die Bedürfnisse abgeklärt: «Anfang 2020 wird der kurzzeitig geschlossene Jugendtreff wieder geöffnet sein», sagte Stadträtin Tamara Wiedermann. Professor Stephan Schlenker von der Fachhochschule St.Gallen zeigte in seinem Impulsreferat «Jugend, Leben an der Grenze und offene Jugendarbeit als Grenzbearbeitung» mit Zahlen aus der Kinder- und Jugendforschung auf, wie deren Entwicklung gelingen kann: «Offene Jugendarbeit muss freiwillig, beteiligend, niederschwellig und beziehungsorientiert sein. Ihre Angebote sollen interkulturell und geschlechtsspezifisch ausgerichtet sein.»

Markus Bösch

Begegnung & Kultur

Renato Kaiser und das Satireprogramm «in der Kommentarspalte» im Betula.

Am heutigen Freitagabend, 22. November um 20 Uhr, überzeugt der Gewinner des Salzburger Stiers 2020 mit Hirn und Herz. Sein präzises und eigenwilliges Denken, sein Charme und sein mitreissendes Tempo sorgen für einen humorvollen, kritischen und wortgewandten Abend. Der Satireanlass mit Renato Kaiser findet in der Beschäftigungswerkstatt Ilex am Egnacherweg 2 in Romanshorn statt. Gerne lädt die Institutionsleitung zu diesem einzigartigen Erlebnis ein und fordert auf, damit die Woche mit viel Lachen zu beenden. Die Bar zur Begegnung ist ab 19 Uhr geöffnet und der Eintritt ist frei; es wird eine Kollekte erhoben.

Stefan Ribler
Institutionsleitung Betula

Textanzeige

Tannenreisigverkauf

Die Waldkorporation Romanshorn-Uttwil verkauft Weisstannenreisig; ab Samstag, 23. November von 9.30 bis 14.30 Uhr beim Förster D. Hungerbühler, Straubenhaus 375 in Romanshorn. Der Christbaumverkauf findet dieses Jahr am Mittwoch 18. Dezember von 14 bis 16.30 Uhr und am Samstag, 21. Dezember von 8 bis 11.30 Uhr auf dem Waldschenkeparkplatz Spitz statt. Alle angebotenen Produkte sind frisch und FSC-zertifiziert.

Waldkorporation Romanshorn-Uttwil

Offenes Kranzen

Am Donnerstag und Freitag, 28. und 29. November von 9 bis 12 Uhr und von 13 bis 17 Uhr sowie am Samstag, 30. November von 9 bis 11 Uhr findet das offene Kranzen im kath. Pfarreiheim an der Schlossbergstrasse 24 statt.

Einen Adventskranz für sich selbst binden mit verschiedenem Grünzeug, das bereit liegt. Eine Schale stecken oder einen Kranz binden, kann (man) oder Frau zu einem angemessenen Unkostenbeitrag. Mitzunehmen, wenn vorhanden, sind eine Gartenschere, evtl. Handschuhe und Bindedraht. Kerzen, Kränze und Steckmoos können vor Ort gekauft werden. Wer einen fertigen Kranz bestellen möchte, meldet sich bitte bis zum 27. November beim kath. Pfarramt oder direkt bei Monika Roth. Die bestellten und weitere Kränze werden gesegnet und nach den Gottesdiensten am ersten Adventswochenende im Foyer der Pfarrkirche verkauft. Der Erlös wird wiederum dem Hilfswerk «Brücke – le pont» überwiesen. Auskunft bei Monika Roth, 071 463 26 45.

Kath. Pfarrei Romanshorn

FahrerInnen gesucht

Fahrer oder Fahrerin des Mahlzeitendienstes Romanshorn holen die Mahlzeitenboxen mit ihrem Privatauto bei der Küche im Pflegeheim Romanshorn ab und liefern sie an die Haushalte. Dort nehmen sie die leeren Boxen vom Vortag mit und geben sie beim Pflegeheim wieder ab. Die Einsätze erfolgen gemäss Einsatzplan ca. zweimal pro Monat, täglich zwischen 9 und 11 Uhr. Pro Einsatz erhalten die Fahrerinnen und Fahrer eine kleine Dienstleistungsentschädigung und einmal im Jahr laden wir sie zu einem feinen Essen ein. Wer gerne Auto fährt und körperlich fit ist, meldet sich gerne bei uns, damit wir sie oder ihn über die genauen Details informieren können.

Telefon Mahlzeitendienst 076 651 34 68.

Ohne die vielen Frauen und Männer, die ein Ehrenamt ausüben, wäre unsere Stadt um vieles ärmer und unser Gemeinwesen so nicht denkbar.

Anita Amherd und Sybille Buff
Leitung Mahlzeitendienst

Viele Ideen für eine lebenswerte Zukunft

Wie soll die Bodenseeregion aussehen, damit ich in 20 Jahren immer noch gerne hier lebe? Knapp 20 zufällig ausgewählte Romanshorner Bürgerinnen und Bürger waren der Einladung von Stadtpräsident Roger Martin ins Hotel Schloss gefolgt. Am Samstag, 16. November diskutierten sie einen Nachmittag lang intensiv über Zukunftsthemen. Schnell wurde deutlich, dass das Thema Verkehr, insbesondere die Fährverbindung nach Friedrichshafen, eine wichtige Rolle spielt. Auch für andere Themen wie Leben und Wohnen, Wirtschaft und Arbeiten wurden konkrete Ideen entwickelt, wie die Wohn- und Lebensqualität in Romanshorn erhalten und weiter verbessert werden kann. Dabei ging der Blick auch über die Stadtgrenze hinaus: Von der grenzüberschreitenden Zusammenarbeit zwischen Städten und Regionen, beispielsweise im Kulturbereich, können alle profitieren

Die Teilnehmenden begrüssten den Austausch und wünschten sich zukünftig mehr Beteiligungsmöglichkeiten. Die Veranstaltung wurde von DenkRaumBodensee organisiert. DenkRaumBodensee ist ein Think Tank von sechs Hochschulen und Forschungseinrichtungen der Bodenseeregion, der sich mit regionalen Zukunftsthemen beschäftigt. Er führt Veranstaltungen zur Zukunft der Bodenseeregion in mehreren Städten rund um den See durch. Die Ergebnisse werden zusammengefasst und im Frühjahr 2020 öffentlich präsentiert. Weitere Informationen zu DenkRaumBodensee unter www.denkraumbodensee.org.

Simone Strauf
Geschäftsstelle DenkRaumBodensee

Pro Senectute Thurgau sagt Danke

Die Bevölkerung der Gemeinden Romanshorn und Salmsach hat sich an der Herbstsammlung von Pro Senectute Thurgau mit grosszügigen Spenden beteiligt und damit ihre Solidarität mit älteren Menschen zum Ausdruck gebracht. Viele Spender und Spenderinnen nutzten die Gelegenheit zu einem informativen Gespräch mit den Sammelnden.

Die Erträge der Herbstsammlung leisten einen wichtigen Beitrag zum Erhalt der Selbstbestimmung älterer Menschen. Seit vielen Jahren wird damit hauptsächlich das kostenlose Beratungsangebot für ältere Menschen und ihre Angehörigen finanziert. In acht regionalen Beratungsstellen erhalten diese in schwierigen Lebenssituationen unkompliziert und unentgeltlich Hilfe und Unterstützung, um ihre Probleme nachhaltig zu bewältigen. Dieses Beratungsangebot ist nur dank den grosszügigen Spenden aus der Bevölkerung dauerhaft möglich. Ein ganz grosser Dank geht auch an die fleissigen Personen, die Spenden sammelten und Prospekte verteilten.

Graziella Crivello und Margrit Ackermann
Pro Senectute Thurgau

Schnuppern im Beruf «Restaurationsfachfrau» *Bild: K. Zürcher*

58 Berufe zur Auswahl

Der Berufswahlparcours vom 12. November ermöglichte einen Einblick in die Arbeits- und Berufswelt.

47 Firmen aus Romanshorn und Umgebung haben einen abwechslungsreichen Berufswahlparcours ermöglicht. Rund 170 Schülerinnen und Schüler der 2. Sekundarschule der Region nutzten das Angebot. Sie konnten vier Berufe aus den verschiedensten Berufsfeldern wählen und dann in zwei davon in Kleingruppen schnuppern. Bei den Jugendlichen ist es manchmal schwierig abzuschätzen, ob Interesse, Gruppendynamik oder eine wohlklingende Berufsbezeichnung zur entsprechenden Wahl führen. Wie auch immer, alle haben auf diese Weise einen ersten, niederschwelligen Kontakt mit der Arbeitswelt. Für manche ist es eine Herausforderung, mit Vertreterinnen und Vertretern der Arbeitgeberschaft, mit Lehrmeistern aber auch Lernenden direkt in Kontakt zu treten und sich auch zu getrauen, Fragen zu stellen. Die Firmen konnten dem übernächsten Lehrlingsjahrgang die Berufe und deren Anforderungen vor Ort vorstellen. Oft ergeben sich erste Kontaktmöglichkeiten für eine spätere Schnupperlehre. Die Schulen bedanken sich stellvertretend für die Schülerinnen und Schüler für dieses wertvolle Angebot, die gute Zusammenarbeit mit den Vertretern von Arbeitgeberschaft (AVR) und Gewerbe (GVR) und freuen sich, dieses wichtige Element der Berufsfindung auch weiterhin gemeinsam anbieten zu können.

sek romanshorn salmsach SEKUNDARSCHUL GEMEINDE

Adventskonzert

Konzert mit dem Musikverein Romanshorn, der Sängerin Miriam Sutter und dem Pianisten Dani Rieser

Am Sonntag, 1. Dezember um 19 Uhr lädt der Musikverein Romanshorn zum traditionellen Adventskonzert in die evangelische Kirche ein. Der Verein freut sich auf seine Gäste am diesjährigen Konzert. Begleitet wird der Musikverein, der unter der Leitung von Roger Ender steht, von der Sängerin Miriam Sutter und dem Pianisten Dani Rieser. Ein herzlicher Dank geht an den Kulturpool Oberthurgau, der das Adventskonzert unterstützt. Der Eintritt ist frei. Es wird eine Kollekte erhoben. Alle sind eingeladen, sich mit musikalischen Klängen auf die bevorstehende Weihnachtszeit einzustimmen. Der Musikverein Romanshorn, Miriam Sutter und Dani Rieser freuen sich, die Konzertbesucher und -besucherinnen am Sonntagabend begrüssen zu dürfen.

Mirjam Eckenfels
Musikverein Romanshorn

Abendandacht

Das neue Jahr beginnt im Kirchenjahr mit dem 1. Advent. Der 24. November ist darum der letzte Sonntag im alten Kirchenjahr und das alte Jahr ist: «Schluss – Punkt – Fertig». Unter diesem Thema steht die Abendandacht. Etwas aktiv abzuschliessen, einen unfreiwilligen, vielleicht auch schmerzhaften Abschluss anzunehmen oder einen gelungenen Abschluss zu würdigen. Das sind Aspekte des Abschliessens, die helfen können, das eigene Leben zu bejahen. Auch ein kleines Ritual und das Abendmahl werden gefeiert. Im Anschluss gibt es Kaffee, Tee und Kuchen. Das Team der Abendandacht freut sich auf alle, die mitfeiern! Die Abendandacht vom 24. November beginnt um 19 Uhr in der evang. Kirche Romanshorn.

Pfrn. Meret Engel
Evangelische Kirchgemeinde
Romanshorn-Salmsach

Textanzeige

Werkstadt in Romanshorn

Das werkstadt-Team der Gottfried-Keller-Strasse 4 freut sich über die Arbeit des neuen Stadtrats und den neuen Namen für den Bürgerdialog, der der Stadt dienen soll: «Stadt-Gespräche» und «Werk-Stadt-Veranstaltungen» (Seeblick KW44). Auch Angebote der Werkstadt verfolgen dieses Ziel: Die Impulsabende mit spannenden Vorträgen wird es im Jahr 2020 viermal geben sowie zweimal den Hüpfburgen-Funpark. Wir freuen uns dabei auf viele Begegnungen. Die Termine geben wir bekannt. Die 2018 gegründete Werkstadt in der Gottfried-Keller-Strasse 4, ist ein Projekt von Jungunternehmern und Startups aus Romanshorn: Himmelgrün, ITplus Nobs, Current Security und Fabienne Schmid, Hebamme.

Sebastian Buck, Himmelgrün

PoeSEEblick

Sutters Monatsvers

Vor-Weihnachtszeit

Natürlich sind für diese Zeit
recht viele jetzt noch nicht bereit.
Zum aufgehängten Lichterglanz,
dem goldgefärbten Firlefanz,
zum ersten Christmas-Glockenklang
und zimt-gesternten Kindsgesang
betonen sie die ihre Müh'
und sagen stets: «Ach – viel zu früh!»

Wir Menschen sind verschieden und
bekunden drum die Weihnachtskund
ein jeder auf die seine Weise:
ob kerzenleuchtend, sinnend, leise,
ob neongrelle Lichter pflanzend,
ob guezlibackend, reisigkranzend,
ob Weihnachtsmärkte inhalierend,
ob Tür und Fenster dekorierend,
ob so – ob anders: einerlei –
wir sind in dieser Auswahl frei.

Drum nimm aus diesem Glimmerlicht
den Part, der deinem Sein entspricht,
entscheide übers Wie und Wann,
als wärst du selbst der Weihnachtsmann
und gib dich kindlich ganz mit ein –
dann wird's der Weihnachtszauber sein!

Christoph Sutter

Leserbrief

STAF für unsere Unternehmen und Arbeitsplätze

Der finanzielle Druck auf die Zentrumsgemeinden hat sich in den letzten Jahren verschärft: Kosten für Sozialhilfe, Prämienverbilligung, öffentlicher Verkehr… Es gibt immer neue Vorschriften und Planungen, die Gemeinden müssen vieles bezahlen. Gemäss Prognosen soll die kantonale Umsetzung der Unternehmenssteuerreform (STAF) zu weiteren Einbussen bei den Gemeindefinanzen führen. Dennoch braucht es dringend ein Ja zu dieser Vorlage. Insbesondere im Oberthurgau hat die Industrie eine grosse Bedeutung. Auf die Unternehmen und die Arbeitsplätze sind wir angewiesen. Ohne STAF sind sie gefährdet. Über das Thema Finanzausgleich müssen die Gemeinden, der Grosse Rat und die Regierung im Nachgang aber sicher nochmals diskutieren.

Philipp Gemperle
Hinterlohstrasse 16, Romanshorn

Gelungene Weihnachtspäckli-Aktion

Einmal mehr herrschte viel Betrieb in der Hubzelg. Am Samstag hatten die Freiwilligen der Kirchgemeinden und vom «Tischlein deck dich» alle Hände voll zu tun, die Lebensmittel, Toilettenartikel und Spielsachen einzupacken:
«Dank vielen spendefreudigen Romanshornerinnen und Romanshornern wurden 202 Weihnachtspäckli für Erwachsene und 164 für Kinder liebevoll verschnürt. Dazu kommen noch die Pakete, die sich im Sekretariat des evangelischen Kirchgemeindehauses stapeln. Ein grosses Dankeschön geht an alle, die uns bei dieser Aktion unterstützt haben», sagt die Koordinatorin Astrid Meili.

Markus Bösch

Derbyniederlage gegen Herisau

Die Pikes EHC Oberthurgau erleiden im Heimspiel in Romanshorn gegen den SC Herisau eine klare 1:4-Niederlage (0:1-0:0-1:3). Nach 9 Meisterschaftssiegen in Serie wurden die Hechte ausgerechnet im Ostschweizer Derby von den Appenzellern gestoppt!

Im ersten Drittel spielten die beiden Kontrahenten durchaus auf Augenhöhe. Es zeichnete sich aber bereits ab, dass im Spielsystem der Pikes einiges nicht wie gewohnt funktionieren wollte. Während einer Überzahl gingen die aufsässig spielenden Herisauer dann durch Gartmann (18.) mit 1:0 in Führung. Auch im Mitteldrittel zeigte sich ein ähnliches Bild und beide Mannschaften suchten einen weiteren Treffer. In der 30. Minute dann allerdings Pech für die Pikes, als ein Scharfschuss vom Pfosten des Herisauer Gehäuses zurückprallte. So stand es auch nach 2 Dritteln 1:0 für den SC Herisau.
Die Pikes versuchten auch im letzten Drittel, mit allen an diesem Abend zur Verfügung stehenden Mitteln den Ausgleich zu erzielen. Es kam aber ganz anders. Während einer Unterzahl erzielte nämlich Rotzinger (43.) einen weiteren Treffer für die Gäste und in der 52. Minute doppelte Speranzino zum 3:0 nach. Als dann die Pikes wenig später erneut in Unterzahl gerieten, war es Rotzinger, der mit seinem 2. Treffer für die 4:0-Führung des SC Herisau besorgt war. Der Ehrentreffer der Pikes zum Schlussresultat von 1:4 durch Arnold (59.) bedeutete lediglich noch etwas Resultatekosmetik.

Hansruedi Vonmoos

Chrabbelfiir: «Nele und die Nacht der Sterne»

Am Samstag, 30. November, um 9.30 Uhr sind alle zur Chrabbelfiir in den kath. Johannestreff an der Hafenstrasse 48a eingeladen. Es wird in ungezwungener Atmosphäre ein kindergerechter Gottesdienst gefeiert. Kinder von 0 bis 7 Jahren, die Spass am Singen, Geschichten hören und Basteln haben, sind eingeladen, mit Mama, Papa, Oma, Opa, Geschwistern oder Gespänli in die Chrabbelfiir zu kommen. Diesmal geht es in der Geschichte um die kleine Schiffsmaus Nele. Sie erlebt ein spannendes Abenteuer mit ihrer Familie. Mitten in der Nacht, in der ganz viele Sternschnuppen zu sehen sind, machen sie sich auf den Weg... Das Chrabbelfiirteam freut sich auf eine grosse Kinderschar mit ihren Eltern, Grosseltern, Paten…

Chrabbelfiirteam der Kath. Pfarrei Romanshorn

Salmsacher Adventsfenster

2019 greift der Gemeindeverein Salmsach eine Tradition für ganz Salmsach auf – die Adventsfenster. Diese gab es bereits, jedoch nicht in den letzten Jahren und bis anhin auf Quartiere bezogen.

Die Adventsfenster sind angelehnt an die Adventskalender, jedoch wird nicht ein Türchen aufgemacht, sondern täglich vom 1. bis 24. Dezember ein Fenster geschmückt und erleuchtet. Ziel der Adventsfenster ist es, die Leute im Dorf einander näherzubringen und das Dorf kennenzulernen sowie gemeinsame besinnliche Momente in der Vor-Weihnachtszeit zu erleben.

In Salmsach erleuchten die Fenster

«Wir haben uns sehr gefreut, dass alle Adventsfenster in kurzer Zeit vergeben waren», meint Marianne Schumacher, Organisatorin für den Gemeindeverein Salmsach. «Nicht nur das Unter- und Oberdorf, sondern auch Weiler wie Fehlwies und Ober-Buhreute – Familien, Einzelpersonen, Vereine, Firmen und Institutionen sind vertreten» so Schumacher. Bei der Gestaltung der Fenster, wobei es nicht zwingend ein Fenster sein muss, sind alle frei. Ab 18 Uhr am jeweiligen Tag wird erleuchtet. Einige bieten einen Umtrunk an, aber auf alle Fälle lohnt sich ein Spaziergang, eine Spazierfahrt durch das Dorf, denn die Fenster verbreiten eine stimmungsvolle Atmosphäre. Die detaillierte Liste mit allen Fenstern wird vorab auf der Webseite der Gemeinde Salmsach, in den Schaukästen und den Plakatständer veröffentlicht.

Conny David

Klima, KI und Klasseninfos

Mit dem «Tag der Bildung» am Samstagmorgen setzte die Kanti dieses Thema in unterschiedlichen Facetten ins Zentrum.

Am Tag der Bildung in der Kanti. *Bild: Markus Bösch*

Einerseits waren es einzelne Lektionen, zum anderen Grundsätzliches zur Organisation und zum Schulbetrieb: Schülerinnen und Schüler der ersten zwei GMS- und FMS-Klassen liessen sich dazu durch den Rektor sowie Klassen- und Fachlehrpersonen informieren. Gleichzeitig waren Inputs und kurze Referate im Rahmen eines «Bildungsforums» zu hören.

Grosse Schritte

So präsentierte die vor kurzem ins Leben gerufene Klimagruppe ihre Anliegen und Aktionen: «Auch kleine Schritte generieren deren grosse für den Planeten. Mit dem entsprechenden Wissen in den Bereichen Mobilität und Ernährung gelingen wichtige Verhaltensänderungen, genauso wie Weichen gestellt werden in der Politik», erklärten die Jugendlichen und postwendend erhielten sie Gratulationen für ihr Engagement, wie zum Beispiel für die Petition für die Ausrufung des Klimanotstandes für Romanshorn. Neben einer Ausstellung von Schülerarbeiten, einer Diskussion über die Malerei des Fachlehrers Bernhard Schiesser und einem Parcours mit koordinativen Bewegungsaufgaben in der Turnhalle, stellte Noah Koller (4Mb) seine Arbeit «Einführung in künstliche Intelligenz und neuronale Netze» vor: «Für KI braucht es (digitale) Daten, entsprechende Speichermedien und das Know-how. Und es braucht den Schritt von der Biologie (unser Hirn) zur Mathematik, zum eben künstlichen, neuronalen Netzwerk.» An den Beispielen der Handschrifterkennung und der Steuerung eines autonomen Autos zeigte er auf, dass wir in Zukunft noch viel darüber hören und lesen werden und dass die künstliche Intelligenz unsere Gesellschaft verändern wird.

Markus Bösch

Die Chläuse kommen!

Feine Düfte ziehen durch die Stadt. Überall klingt und leuchtet es wunderbar weihnachtlich. Romanshorn lässt die Tradition aufleben und feiert Chlausmarkt.

Die Kinder können es kaum erwarten, mit ihren Laternli durch die vorweihnachtliche Stadt zu ziehen. Und auch die Grossen freut's, wenn sich die Stadt im Festgewand präsentiert. Der traditionelle Romanshorner Chlausmarkt steht wieder vor der Tür.

Miteinander feiern

Die Vorfreude ist gross, denn das Chlausmarktprogramm verspricht viel Gemütlichkeit gespickt mit den bewährten Höhepunkten. So dürfen die jüngsten Chlausmarktbesucher ausgiebig suchen und ihr süss gefülltes Stiefeli mit nach Hause nehmen. Wer Freunde, Familie und Bekannte wiedersehen möchte, kehrt wie immer bei «Rotkehlchens Weihnachtstreff» ein. Dieses Jahr zwar nicht im Zelt, dafür bei gewohnter Gemütlichkeit gibt es hier Leckeres zum Essen und Trinken. Bei fetziger Musik und feinen Häppchen lässt es sich wunderbar plaudern und die Zeit vergessen. Am besten, man verabredet sich gleich für den Sonntag und bummelt gemeinsam durch die Marktstände, Chlausbeizli und Fachgeschäfte. Und: Keine Sorge, dass Sie vor lauter Weihnachtseinkäufe den Einzug der Chläuse und Scheller verpassen könnten. Der Klang der Treicheln lockt alle rechtzeitig ins Zentrum.

Darauf freuen sich alle

Jedes Kind kennt in Romanshorn die beliebte Stiefelisuche. Auch dieses Jahr dürfen Mädchen und Buben bis zehn Jahre ihr Stiefeli am Samstag, 23. November, im Lädeli an der Alleestrasse 33 abgeben. Am Samstag, 30. November, von 11 bis 16 Uhr wird's dann richtig spannend. In welchem Schaufenster findet sich wohl das süss gefüllte Stiefeli wieder? Ebenfalls am Samstag, 30. November, sind viele, viele Laternen und Liechtli gefragt. Kinder und Erwachsene treffen sich um 17.10 Uhr vor dem Haupteingang der evangelischen Kirche und ziehen gemeinsam im Lichterumzug in die Innenstadt.

Programm, Höhepunkte			
«Stiefelisuche»	Sa., 30.11.	11.00 – 16.00 Uhr	Fachgeschäfte Romanshorn
«Lichterumzug»	Sa., 30.11.	17.15 Uhr	Besammlung 17.10 Uhr vor dem Haupteingang der evangelischen Kirche mit eigener Laterne zum Umzug in die Innenstadt
Chlausbeizli mit Konzert der «Red Cube»	Sa., 30.11.	17.00 – 21.00 Uhr	Innenstadt, Rotkehlchens Weihnachtstreff, Wiener Kaffee Franzl
Chlausmarkt	So., 1.12.	11.00 – 17.00 Uhr	Innenstadt mit Marktständen
Chlauseinzug mit Schellengruppe	So., 1.12.	ab ca. 14.30 Uhr	Alleestrasse

Öffnungszeiten		Rotkehlchens Weihnachtstreff	Marktstände	Fachgeschäfte
Samstag,	30. November	17.00 – 21.00 Uhr	–	bis 16.00 Uhr
Sonntag,	1. Dezember	11.00 – 17.00 Uhr	11.00 – 17.00 Uhr	11.00 – 17.00 Uhr

Sponsoren: SEEBLICK Amtliches Publikationsorgan Stadt Romanshorn, Gemeinde Salmsach
HAFENSTADT ROMANSHORN
GEWERBE THURGAU Romanshorn Kesswil Salmsach Uttwil

Foto: Ulrike Bauer

Der Zauber des Geruchs von Holz

Vielen Musikhörern ist kaum bewusst, dass das Saxophon zu den Holzblasinstrumenten zählt. Darauf spielt der Augsburger Saxophonist und Bassklarinettist in seinem Werk «L´incantesimo del profumo di legno» an. In seinem Duoprojekt «Gambelin» arbeitet Christian Elin seit längerem mit Gambisten und Gambistinnen zusammen, weil ihn nicht nur die Klanglichkeit der Gambe und der Lirone, sondern auch die barocke und vorbarocke Musik als Gegenpol und Ausgangspunkt für seine kompositorische Arbeit interessieren. Christian Elins Duopartnerin Annalisa Pappano gilt als eine der führenden amerikanischen Gambistinnen.

Das Konzert findet am Sonntag, 24. November um 17 Uhr in der Alten Kirche Romanshorn statt. Mehr Informationen und Reservation auf www.klangreich.ch. Für die Veranstaltung wird eine Eintrittsgebühr erhoben.

Christian Brühwiler

Glänzende Kinderaugen und zauberhafte Laternen

Die rund 200 Kindergartenkinder aus Romanshorn feierten ihren traditionellen Lichterumzug. Wunderschöne Laternen leuchteten in der Dunkelheit mit den Kinderaugen um die Wette.

Pünktlich um 17.30 Uhr trafen die Kinder in ihren Kindergärten ein. Vor allem die Räupli-Kinder, die zum ersten Mal am Lichterumzug teilnehmen durften, überschütteten die Kindergärtnerinnen mit Fragen und Erzählungen. In «Zweier-Reiheli» marschierten Schmetterlinge, Räupli und Kindergärtnerinnen los. Der Weg führte zum Schulhaus Zelgli. Die Jugendmusik wartete bereits gespannt auf die kleinen Sängerinnen und Sänger. Gut gelaunt und mächtig stolz trafen die Kindergartenkinder mit ihren schön gebastelten Laternen ein.

«Es chrüselet es Lüftli»

Auch in diesem Jahr wurden die Kindergärten in zwei Gruppen aufgeteilt: Mittwoch und Donnerstag – einmal fünf, einmal sechs Klassen mit total rund 200 Kindern. Voller Freude stimmten die Kinder das erste Lied an. Kraftvoll klang es «Zum Glück han ich e helli Laterne».

Während die einen Eltern ihre Kinder filmten, sangen andere leise mit. «Laternenzeit» und «De Mond singt» waren ebenfalls bereits bekannte Lieder. Auch wenn vieles gleich blieb wie in vergangenen Jahren, ein Lied war neu: Mit «Es chrüselet es Lüftli» beendeten die Kinder ihr Konzert und bekamen von den Kindergärtnerinnen anschliessend ein Sternenguetzli mit auf den Heimweg. Zum Abschluss konnte man sich am Stand der Ludothek warme Wienerli und andere Leckereien sowie Getränke kaufen. So ein Lichterumzug macht schliesslich auch hungrig.

Sina Hirschi/Sabrina Lehmann

PRIMARSCHULGEMEINDE ROMANSHORN

Filmprogramm

ROXY das nächste Kino

Kino Roxy
Salmsacherstrasse 1 | 8590 Romanshorn
Telefon 071 463 10 63 | www.kino-roxy.ch

Fahim – das Wunder von Marseille!

Freitag, 22. November um 20.15 Uhr;
Samstag, 30. November um 20.15 Uhr
Von Pierre-François Martin-Laval | OV mit d-Untertiteln | ab 6(6) | 107 Min.

Dora – und die Goldene Stadt

Samstag, 23. November um 14 Uhr;
Mittwoch, 27. November um 17 Uhr
Von James Bobin | D | ab 6 | 102 Min.

Bruno Manser – die Stimme des Regenwaldes

Samstag, 23. November um 20.15 Uhr;
Donnerstag, 28. November um 19.30 Uhr;
Sonntag, 1. Dezember um 17 Uhr;
Dienstag, 3. Dezember um 14 Uhr | KinoKaffeeKuchen
Von Niklaus Hilber | Dialekt mit d-Untertiteln | ab10(12) | 142 Min.

Himmelwärts – Bergführerinnen im Porträt

Sonntag, 24. November um 11 Uhr
Lesung und Fotoshow | die Autorin Daniela Schwegler liest | 60 Min.

bayala – das magische Elfenabenteuer

Sonntag, 24. November um 14 Uhr;
Sonntag, 8. Dezember um 14 Uhr
Von Aina Järvin | D | ab 6 | 85 Min.

Downton Abbey – wir haben Sie erwartet

Sonntag, 24. November um 17 Uhr
Von Michael Engler | OV mit d/f-Untertiteln | ab 0(12) | 122 Min.

Lange Novemberabende – kurze Filme

Dienstag und Mittwoch Kurzfilm vor dem Hauptfilm «Lara»

Flachmann – sprengt Grenzen

Von Philipp Bürge | ohne Worte | ab 6 | 14 Min.

Lara – macht sich ein Geburtstagsgeschenk

Dienstag, 26. November um 19.30 Uhr;
Mittwoch, 4. Dezember um 19.30 Uhr
Von Jan-Ole Gerster | D | ab 12 | 98 Min.

Die Deutschstunde – nach Siegfried Lenz

Mittwoch, 27. November um 19.30 Uhr
Von Christian Schwochow | D | ab 12 | 125 Min

Demnächst im Kino Roxy:

Die Rückkehr der Wölfe | 29. November | 17 Uhr

Mon chien stupide | 29. November und 7. Dezember | 20.15 Uhr

Nie im falschen Film, dank:
MOMÖ Schweizer Mosterei- und Brennereimuseum moehl.ch

Hallenturnier FC Romanshorn

Nach einem Jahr Unterbruch freut sich der FC Romanshorn, in der frischrenovierten Kantonssporthalle das allseits beliebte Hallenmasters der Junioren durchführen zu dürfen. Am Samstag und Sonntag, 23. und 24. November messen sich die kleinen Kicker der E- und F-Junioren, dazu am Samstagabend die B-Junioren. Am 4. und 5. Januar 2020 dürfen dann die C- & D-Junioren ihr Können zeigen. Gleichzeitig wird am Samstag, 4. Januar 2020 das vereinsinterne Hallenturnier für Mitglieder – B-Junioren bis 50+ – des FC Romanshorn durchgeführt. Die Zuschauerinnen und Zuschauer erwarten eine schmackhafte Festwirtschaft sowie eine gute Stimmung in der Halle. Der FCR und die Junioren freuen sich über viel Besuch in der schönen Sporthalle.

Hallenmasters-Team, FC Romanshorn

Jubla Spaghettiplausch

Ob klassische Tomatensauce, Carbonara, schmackhafte Bolognese oder frisches Pesto, hier ist für jeden Spaghetti-Fan etwas dabei.

Am 23. November findet der alljährliche Jubla-Spaghettiplausch statt. Jungwacht und Blauring Romanshorn laden deshalb Jung und Alt ins katholische Pfarreiheim ein. Die Jubla freut sich darauf, ab 18 Uhr ihre Spaghetti mit köstlichen hausgemachten Saucen à discrétion servieren zu dürfen. Die Menüs werden zu einem angemessenen Erwachsenen- bzw. Kinderpreis verkauft. Wenn die Gäste ihren Hunger gestillt haben, können sie den Abend noch gemütlich ausklingen lassen. Kontaktperson von Jungwacht Blauring Romanshorn ist Nadine Tobler, Telefon 078 668 07 99, www.jubla-romanshorn.ch.

kath. Pfarrei Romanshorn

Kinder basteln Weihnachtsgeschenke

Am Samstag, den 30. November sind alle Kinder, gleich welcher Konfession oder Religion, vom grossen Kindergarten bis zur 6. Klasse ins evang. Kirchgemeindehaus eingeladen. Von 10 bis 14 Uhr erwartet sie ein adventlicher Plauschtag. Nach einer Einstimmung mit Liedern und einer spannenden Geschichte über die Erlebnisse von Beni Ben Baitz können die Kinder aus 10 Workshop-Angeboten auswählen und zwei Weihnachtsgeschenke basteln. Dazwischen gibt es ein feines Mittagessen. Es wird ein angemessener Unkostenbeitrag pro Kind erhoben. Das Kinderteam der evang. Kirchgemeinde bittet um eine schriftliche Anmeldung. Flyer liegen im Kirchgemeindehaus, in der alten Kirche und in der evang. Kirche auf. Auskunft erteilt gerne Heiner Bär, heiner.baer@evang-romanshorn.ch oder 079 291 43 37. Anmeldeschluss ist Dienstag, der 26. November.

Heiner Bär
Evang. Kirchgemeinde Romanshorn-Salmsach

Mitteilungen aus der evangelischen Kirchgemeinde

In unserem Pfarrteam wird es ab Jahresbeginn Veränderungen geben. Unverändert beginnt die Adventszeit mit einer Feier bei der Weihnachtskrippe.

Pfarrerin Meret Engel hat ihre Weiterbildung mit dem Diplom «Clinical Pastoral Training» abgeschlossen und wird per 1. Februar 2020 zu 40% in der psychiatrischen Klinik in Wil SG tätig sein. Sie bleibt der Kirchgemeinde trotzdem treu, beabsichtigt jedoch, ihr Pensum von bisher 70% zu reduzieren. Im Gegenzug ist Pfarrerin Martina Brendler bereit, ihr Pensum von bisher 50 auf 70 % zu erhöhen. An der Kirchgemeindeversammlung vom 13. Januar 2020 werden die Kirchbürger über diese Pensenverschiebung befinden können. Martina Brendler wird per 1. Januar 2020 ihr sechsmonatiges Sabbatical und anschliessend einen unbezahlten Urlaub von drei Monaten antreten. Während dieser Zeit übernimmt Sarah Fakhoury ihre Stellvertretung. Frau Fakhoury ist diplomierte Sozialdiakonin. Sie tätigte ihr Praktikum in der Kirchgemeinde Romanshorn Salmsach und ist hier deshalb bereits bekannt. Die Kirchenvorsteherschaft hofft, dass aus dem Sabbatical und der Stellvertretung wertvolle Bereicherungen entstehen werden.

Die fleissigen Hände von Christa Bienst und Kurt Tanner werden wiederum rechtzeitig die Weihnachtskrippe aufstellen und wo nötig ausbessern. Am Samstag, 30. November, dem Vorabend vor dem 1. Advent, feiern alle Interessierten um 17.30 Uhr den Beginn der Adventszeit mit einer Feier bei der Krippe. Pfarrerin Martina Brendler wird die Feier gestalten und zusammen mit Christa Bienst einige Jodellieder einfliessen lassen. Alle sind herzlich eingeladen.

Evangelische Kirchenvorsteherschaft Romanshorn-Salmsach

Moment mal... das kenn' ich doch

«Dä Stärn vo Betlehem» – ein Weihnachtslied, das Kindheitserinnerungen wach werden lässt. Emanuel Hunziker hat das Weihnachtslied ausgegraben und dazu eine Cover-Version vertont. Er wird diese mit seiner Band am Sonntag, 24. November im Abendgottesdienst der reformierten Freikirche FCTchurch uraufführen. Martin Maag, Pastor der Chrischona Romanshorn, wird den Abend als Talkgast mit seiner Tiefsinnigkeit und Spontanität bereichern. Ab 18.30 Uhr ist das Bistro offen, um 19 Uhr beginnt der Gottesdienst. Weitere Informationen sind verfügbar auf dem Blog FCTchurch: blog.fct.church/momente-mit-gott

Helena Kreis, FCTchurch

Premiere vom 28. Juni. *Bild: H. Albrecht*

GM-Generationenmusical – rundum eine Erfolgsgeschichte

Ende September trafen sich alle Mitwirkenden des «GM-Generationenmusical» zum letzten Mal in dieser Runde. Sie genossen Pizza direkt vom Ofen und sahen sich im von Kurt Reichen erstellten Video zum ersten Mal auf der Bühne. Es war der krönende Abschluss einer intensiven Zeit, die niemand missen wollte. Wer an diesem Abend mit dabei war merkte, wie sich Jung und Alt in diesem Projekt gefunden und sich angefreundet haben. Nun liegen auch die Schlusszahlen vor und sie zeigen ein ebenso erfreuliches Bild. Dank vielen freiwillig geleisteten Stunden von Angestellten der Sek und Aussenstehenden, Ausgabendisziplin, Sponsorenbeiträgen, die dank dem neu erstellten Trakt B seitens baubeteiligten Firmen reichlich flossen, einem grosszügigen und begeisterten Publikum, das bei der Kollekte tief in die Tasche griff und Einnahmen aus einer abwechslungsreichen Festwirtschaft fällt der budgetierte Fehlbetrag wesentlich tiefer aus. Die Sek bedankt sich nochmals ganz herzlich bei allen, die zum guten Gelingen dieses unvergesslichen Anlasses beigetragen haben.

sek romanshorn salmsach SEKUNDARSCHUL GEMEINDE

Lesung mit Autorin im Kino Roxy

Am Sonntag, 24. November um 11 Uhr liest die Autorin Daniela Schwegler aus ihrem neuen Buch

Zwölf Schweizer Bergführerinnen erzählen in Daniela Schweglers neuem Buch «Himmelwärts» von der Leidenschaft, die sie antreibt: Ihre Liebe zu den Bergen an andere Menschen weitergeben. Nicht nur sportliche, sondern auch persönliche Träume verwirklichen. 1986 erhielt Nicole Niquille als erste Frau das Schweizer Bergführerdiplom. Sie legte damit eine Spur, der bis heute über drei Dutzend Frauen gefolgt sind. Sie sind wenige, aber sie wissen genau, wo sie hinwollen: himmelwärts.

Ingrid Meier, Kino Roxy

St. Nikolaus besucht die Familien

Sankt Nikolaus, Sankt Nikolaus
schick deinen Segen unserem Haus
und hilf, dass nach dem Beispiel dein
auch wir stets mild und gütig sein.

Nikolaus bereitet sich vor, im kath. Pfarreigebiet – Romanshorn, Salmsach, Uttwil und Hatswil – am 5. und 6./7. Dezember die Kinder mit seinem Besuch zu erfreuen. Wer den Besuch des Nikolaus bei sich zuhause wünscht, meldet sich bitte umgehend an. Die Anmeldeunterlagen liegen beim Eingang der kath. Pfarrkirche auf oder können im kath. Pfarreisekretariat bezogen werden. Anmeldeschluss ist der 29. November. Am Sonntag, 8. Dezember besucht Nikolaus den kath. Familiengottesdienst um 10.15 Uhr, der von den Kindern der zweiten Klasse und ihren Katechetinnen mitgestaltet wird.

Kath. Pfarramt St. Johannes Romanshorn

Infoanlass der Ortsfeuerwehr Salmsach

Am Mittwochabend lud die Feuerwehr Salmsach zu einem Infoabend für Interessierte ein. Rund 10 potenzielle neue Feuerwehrleute hörten gespannt zu und nutzten die Gelegenheit, die Aufgaben kennenzulernen.

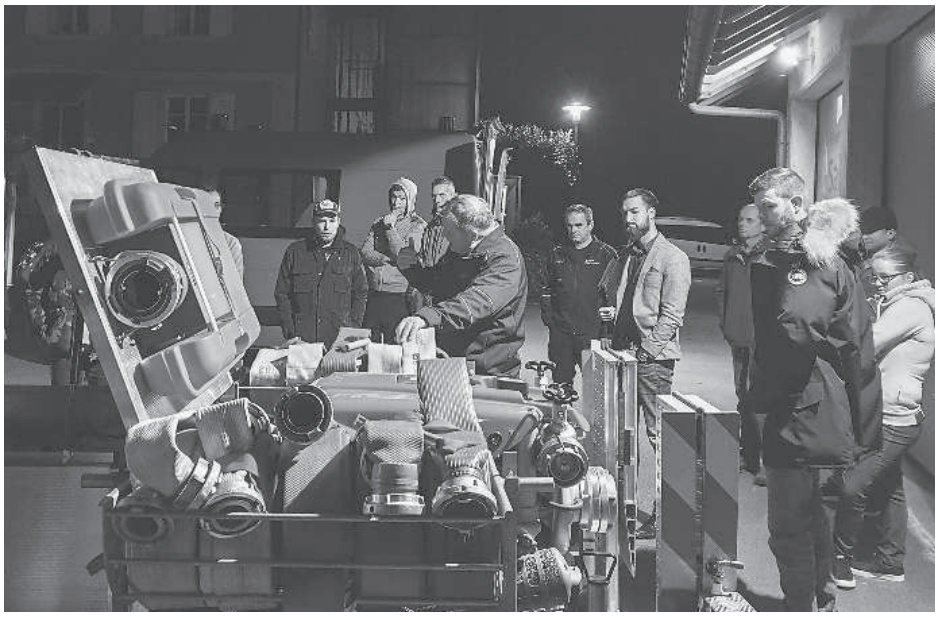

In Salmsach sind rund 50 Feuerwehrleute im Einsatz. Sie erfüllen ihre anspruchsvollen Aufgaben in einem starken Team. Nebst dem Löschen von Bränden sowie der Rettung von Mensch und Tier stehen auch Einsätze bei Unwetter an.
Die Sicherheit steht bei allen Einsätzen im Vordergrund, deshalb verfügen sie über eine moderne Ausrüstung: Zwei neue Fahrzeuge wurden 2016 angeschafft und seit diesem März besitzen sie neue verbesserte Arbeitskleidung.

Interessante Einblicke

Nach der Begrüssung in der Fahrzeughalle durch Kdt. Michael Tanner, Vize-Kdt. Thomas Schindler, Präsident Feuerschutzkommission und Gemeinderat Roland Allenspach sowie Materialwart Christian Bücheli wurde das Material, die Arbeitskleidung, die Fahrzeuge und die Ausrüstung gezeigt und kurz erklärt. Wer sich für einen Einsatz bei der Feuerwehr entscheidet, absolviert zuerst die Grundausbildung, in der das «Feuerwehrhandwerk» erlernt wird. In Salmsach wird dieses Wissen in sieben jährlichen Übungen vertieft und repetiert. Spezialisierungen können danach optional in Angriff genommen werden.
Interessierte können sich laufend beim Kdt. oder Vize-Kdt melden – alle Details finden sich auf der Website der Gemeinde Salmsach www.salmsach.ch *Conny David*

Kirchliche Veranstaltungen

Romanshorn Salmsach – Evangelische Kirchgemeinde

Freitag, 22. November
Päckliaktion: Abgabestelle im Sekretariat (letzter Tag!). 16.30 Uhr, Fritigshüsli. 19.30 Uhr, Teenie.

Samstag, 23. November
14.00 Uhr, Cevi-Nachmittag. 19.00 Uhr, Gottesdienst in Salmsach mit Pfr. Ruedi Bertschi.

Sonntag, 24. November
09.30 Uhr, Gottesdienst zum Ewigkeitssonntag mit Pfr. Ruedi Bertschi; Bruno Sauder, Orgel; Susanne Fröhlich, Violine. Mit Kinderhüeti. 18.30 Uhr, Jugendgottesdienst: GODI. 18.30 Uhr, Kompass. 19.00 Uhr, Abendandacht in Romanshorn mit Pfrn. Meret Engel und Team. Mit Abendmahl. Anschl. Tee.

Dienstag, 26. November
18.00 Uhr, Jugendgottesdienst, Alte Kirche.
19.45 Uhr, Probe Kirchenchor.

Mittwoch, 27. November
09.00 Uhr, Adventsbasar im KGH bis 16.00 Uhr.

Donnerstag, 28. November
14.00 Uhr, Gemeindegebet. 17.00 Uhr, Probe Spatzen. 17.45 Uhr, Probe Amseln. 19.45 Uhr, Probe Projekt-Kantorei.

Weitere Angaben: www.evang-romanshorn.ch

Katholische Kirche St. Johannes – Romanshorn Salmsach • Uttwil

Samstag, 23. November
17.30 Uhr, Gottesdienst, anschliessend Spaghettiplausch der Jubla im Pfarreiheim.

Sonntag, 24. November
10.15 Uhr, Gottesdienst.

Weitere Angaben: www.kathromanshorn.ch

KIRCHE IM REBGARTEN

Freitag, 22. November
Ab 12.00 Uhr, Frytigsgebät.

Samstag, 23. November
14.00 Uhr, Jungschar.

Sonntag, 24. November
10.00 Uhr, Gottesdienst mit C. Gustavs.
19.00 Uhr, Godi Amriswil.

Donnerstag, 28. November
14.30 Uhr, Bibelstunde.
19.30 Uhr, Gemeindeversammlung.

Weitere Angaben: www.rebgarten.ch

Evangelisch-methodistische Kirche

Sonntag, 24. November
10.00 Uhr, Gottesdienst, Kinderprogramm.

Weitere Angaben: www.emk-romanshorn.ch

Freikirche der Siebenten-Tags-Adventisten

Gottesdienst – Samstag, 23. November
09.00 Uhr, Bibelgespräch. 10.25 Uhr, Predigt.

Weitere Angaben:
www.adventisten.ch

fctchurch

Sonntag, 24. November: 18.30 Uhr, Bistro & Abendgottesdienst «Moment mal ...»

Donnerstag, 28. November
19.30 Uhr, Indoor-Cycling.

Freitag, 29. November
19.30 Uhr, Männer-Feuerabend Salmsacher Bucht.

Weitere Angaben: blog.fct.church

Agenda Romanshorn / Salmsach

RAIFFEISEN

MemberPlus – profitieren auch Sie!

22. bis 29. November 2019

Wochenmarkt: Jeden Freitag, 8.00–11.00 Uhr, Allee-/Rislenstrasse

Ausleihzeiten Gemeindebibliothek

Dienstag	14.00–18.00 Uhr
Mittwoch	14.00–18.00 Uhr
Freitag	09.00–11.00, 14.00–18.00 Uhr
Samstag	09.00–12.00 Uhr

Ausleihzeiten Ludothek

Dienstag	15.30–17.30 Uhr
Freitag	15.30–17.30 Uhr
Samstag	10.00–12.00 Uhr

Während der Schulferien nur samstags.

Museum am Hafen: Sonntag, 14.00–17.00 Uhr

Sozialer Flohmarkt: Sternenstrasse 3, Freitag, 17.00–19.00 Uhr, und Samstag, 10.00–12.00 Uhr

Dauerausstellung Ludwig Demarmels (1917–1992): Öffnungszeiten nach Vereinbarung, Tel. 071 463 18 11, Atelier-Galerie Demarmels, Amriswilerstrasse 44

Computeria: jeden Montag von 8.45–11.00 Uhr, in der Jugendherberge, Mehrzweckgebäude, Senioren helfen Senioren

Chinderhüeti-Spielinsel Jeden 1. u. 3. Mittwoch im Monat (ausser Schulferien), 13.45–16.45 Uhr, für Kinder von 4–8 J., Bahnhofstr. 29.

Kinderkleiderbörse, Bahnhofstrasse 45 Jeden Dienstag, Mittwoch und Donnerstag, 14.00–18.30 Uhr. Jeden ersten Samstag im Monat von 9.00–13.00 Uhr.

Feuerabend nur für Männer, jeden letzten Freitag des Monats ab 19.30 Uhr bis open end, Feuerplatz Salmsacher Bucht

autobau Erlebniswelt, Egnacherweg 7, **Open Days** Sonntags, 10.00–17.00 Uhr.

Filmprogramm: s. ROXY, S. 15

Freitag, 22. November
- 18.00–20.00 Uhr, Ausstellung «Sweet Seventy», Mayer's Kulturbad
- 19.00–22.00 Uhr, Renato Kaiser mit Hirn und Herz, Ilex, Betula
- 20.00–22.00 Uhr, A-capella-Gruppe-Dezibella, Konstanz, altes Zollhaus, Museum am Hafen

Samstag, 23. November
- Adventsmarkt in der Turnhalle, Salmsach, Frauenverein
- Stand und Basteln am Adventsmark GFV, Kinder & Jugend Salmsach
- 8.00 Uhr, Spaghettiplausch für alle mit der Jubla, kath. Pfarreiheim
- 9.00–12.00 Uhr, Exkursion «Springende Forellen, gurgelnde Bäche», Bahnhof Romanshorn, WWF Regiobüro AR/AI-SG-TG
- 10.00–14.00 Uhr, Ausstellung «Sweet Seventy», Mayer's Kulturbad
- 10.00–18.00 Uhr, Haus- und Schlemmermesse TKB Romanshorn
- 14.30–18.30 Uhr, Generalversammlung SERV Thurgau, Fabrikli (Helg Gourmet), SERV Sektion Thurgau

Sonntag, 24. November
- 9.30 Uhr, Gottesdienst zum Ewigkeitssonntag, Kirche Romanshorn
- 10.00–14.00 Uhr, Ausstellung «Sweet Seventy», Mayer's Kulturbad
- 15.00–17.00 Uhr, Spiel und Sport in der Turnhalle, Reckholdernturnhalle, Ludothek
- 17.00–18.30 Uhr, Konzert «L'incantesimo del profumo di legno», Alte Kirche, klangreich

Montag, 25. November
- 10.00–11.15 Uhr, Eltern-Kind-Café – Spielerisch die Welt entdecken, Ludothek Romanshorn

Dienstag, 26. November
- 19.30 Uhr, Budgetgemeinden, Aula Rebsamen, Schulgemeinden Romanshorn

Mittwoch, 27. November
- 9.00–16.00 Uhr, Bazar, evangelisches Kirchgemeindehaus, kreative Frauengruppen
- 14.30–16.30 Uhr, pensioniertes Gemeindepersonal, Haus Holzenstein

Donnerstag, 28. November
- 14.30 Uhr, BENEFO Rechtsauskunft, Sozialdienste Romanshorn
- 14.30–16.00 Uhr, Spielen macht schlau, Ludothek Romanshorn

Freitag, 29. November
- 14.30–16.30 Uhr, Bildvorführung «Berge und Mee(h)r», Seeblicksaal, regionales Pflegeheim Romanshorn

Samstag, 30. November
- 9.30 Uhr, Chrabbelfiir «Nele und die Nacht der Sterne», kath. Johannestreff, kath. Pfarrei
- 10.00–12.00 Uhr, Eltern-Kind-Café – Spielvormittag, Ludothek Romanshorn
- 10.00–17.00 Uhr, Museums-Samstag und Carspotting, Autobau Erlebniswelt
- 17.30 Uhr, Eishockey 1. Liga Pikes vs. EHC Burgdorf, EZO Eissportzentrum Oberthurgau, PIKES EHC Oberthurgau 1965

Sonntag, 1. Dezember
- Gottesdienst zu 1. Advent in Salmsach, evang. Kirchenchor
- 11.00–17.00 Uhr, Chlausmarkt 2019, Alleestrasse, Bahnhofstrasse, Stadt Romanshorn
- 19.00–20.30 Uhr, Adventskonzert Musikverein Romanshorn, evangelische Kirche Romanshorn, Musikverein Romanshorn

Datenbezug von Tourismus Romanshorn.
Die Koordinationsstelle «Seeblick» bietet keine Gewähr auf Vollständigkeit.

Kleinanzeigen Marktplatz

Diverses

Ein Mann für alle Fälle!
Ob Estrich, Keller oder rund ums Haus, wir räumen auf. Wohnungsräumungen, Sperrgutentsorgung. Kleine Reparaturen, kleine Transporte. Rufen Sie an, Mobile 079 457 41 60.

Erinnerungsbuch. Schreibend und in Gemeinschaft halten wir Erlebnisse aus dem vergangenen Jahr fest und gestalten unseren ganz persönlichen Rückblick auf 2019. Di, 26.11. und 10.12./14 – 18 Uhr. info@wortboerse.ch/www.wortboerse.ch Mobile 079 287 24 22.

Die Chinderhueti-Spielinsel gibt Ihnen als Betreuungsperson eine wertvolle **Zeitinsel.** Sie findet jeden 1. und 3. Mittwoch vom 13.45–16.45 Uhr an der Bahnhofstr. 29 statt. Anmeldung erwünscht bei Judith Wahab-Brenn. Telefon 071 558 97 91.

Vermisst

Seit 12. November im Raum Romanshorn: **Katze «Chili» mit schwarz-weiss geflecktem, kurzem Fell** und leicht rasierter Vorderpfote. Bitte melden Sie sich bei Anja Haselbach, Mobile 076 537 17 10.

Zu vermieten

Per Anfang 2020 vermieten wir ein Ladenlokal an der Alleestrasse 66 für Ihre Geschäftsidee. Zurzeit ist es als **Coiffeursalon** eingerichtet. Das Objekt eignet sich auch als Verkaufslokal oder Büroräumlichkeit. **Telefon 071 463 46 14.**

Einstell-Garage zu vermieten an der Schulstrasse 4. Ab 1. Dezember oder nach Vereinbarung. Telefon 071 461 22 90, Mobile 079 306 77 44.

Den passenden Wein zu Weihnachten!

GROSSE Weinaktion

Wir bieten Ihnen ein auserlesenes Weinsortiment aus dem Languedoc an.

15% auf unser Sortiment
18. - 30. November 2019

Blumen Gschwend
Hafenstrasse 6 | 8590 Romanshorn
www.blumengschwend.ch

115 Jahre automobile
DIETHELM AG
amriswil

Telefon 071 414 20 80
St.Gallerstrasse 26
info@diethelmag.com
www.diethelmag.com

EGNACHER Adventsausstellung

Samstag 23. + Sonntag 24. November 2019
Öffnungszeiten: 10.00 – 17.00 Uhr

Handgemachte Eigenprodukte – Geschützte Werkstatt
Kreative Adventsfloristik – Blumen Gschwend
Lauter feine Geschenkideen – Öpfelfarm

Gästeaussteller aus der Region präsentieren ihre vielfältigen Produkte,
Attraktionen für Kinder und unsere Caféteria sorgt für Ihr liebliches Wohl!

Bucherstrasse 4 | 9322 Egnach

Stiftung Egnach
wohnen begleiten arbeiten

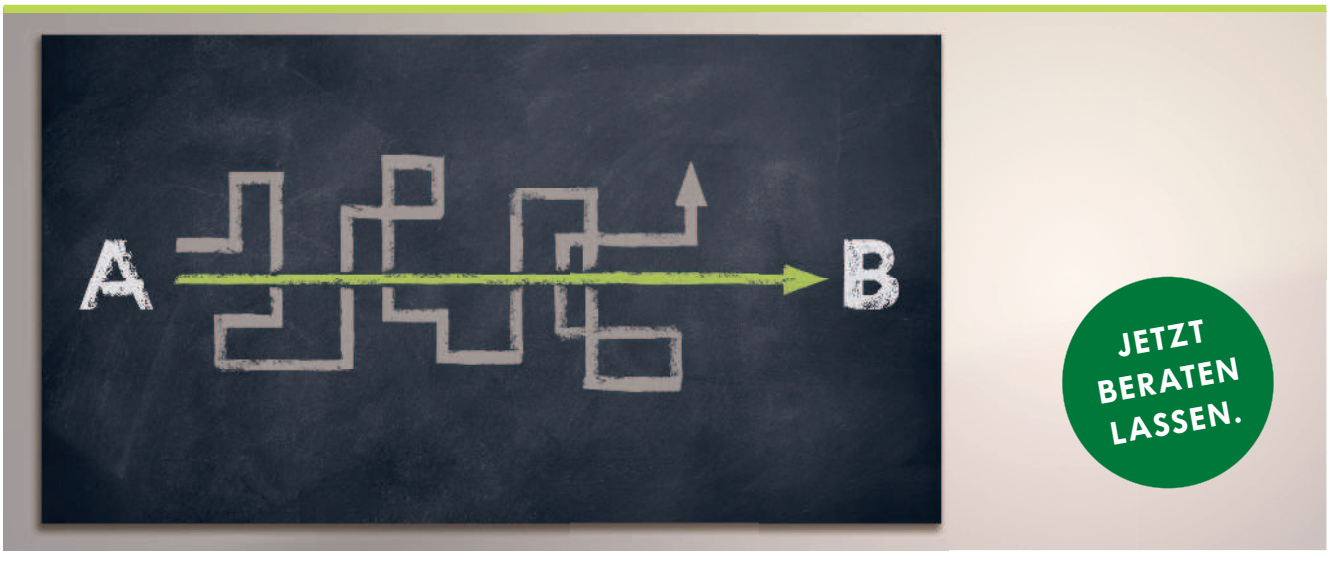

VORSORGE OHNE UMWEG.

Haben Sie einen Plan für Ihre finanzielle Zukunft?
Mit unserer Kompetenz und Erfahrung zeigen wir Ihnen den direkten Weg, an den Sie selber vielleicht noch nicht gedacht haben. So kommen Sie sicher an Ihr Ziel.

tkb.ch/zukunft

Thurgauer Kantonalbank
FÜRS GANZE LEBEN